

# 生涯学習だより



平成29年 1月 第32号

編集・発行：青梅市教育委員会社会教育課  
〒198-8701 青梅市東青梅1-11-1  
電話 0428-22-1111 FAX 0428-22-9835



## ★飛び出せ！サイエンスファミリー！★ 科学の最先端を見よう！バスツアー



東京臨海広域防災公園ではAR※(拡張現実)を利用して首都直下地震体験ツアー、科学技術館では身近な科学から宇宙をとりまく壮大な不思議まで見て・触って・からだ全体を使って体感できます！

- ◆日時 3月11日(土) 午前7時50分集合、午後5時30分解散(予定)
- ◆会場 科学技術館・東京臨海広域防災公園(集合・解散は青梅市役所)
- ◆対象 市内在住・在学の小学生とその保護者20組(要事前申込み・抽選)
- ◆費用 大人1人520円、子ども1人210円
- ◆持ち物 筆記用具、お弁当、飲み物
- ◆共催 公益財団法人青梅佐藤財団



- ※ 申込み方法等詳細は広報おうめ2月1日号に掲載予定です。
- ◆問合せ 社会教育課

※ARとは、携帯端末のカメラ機能でマーク等を認識することで、携帯端末の映像にCG映像や解説情報を付加して再現する方法です。

## 第41回 ファミリーコンサート

子どもから大人まで一緒に楽しめる演奏会ですので、  
皆様のご来場をお待ちしています。

- 日時 3月20日(祝) 午後2時開演(開場午後1時30分)
- 会場 市民会館ホール
- 出演団体 青梅児童合唱団、青梅市青少年吹奏楽団、青梅市民合唱団
- 指揮 及川 慎氏、橋本 研氏、中村 純子氏、藤田 史朗氏
- ◆入場無料・直接会場へ
- 問合せ 社会教育課



※詳細は広報おうめ3月1日号に掲載予定です。

## 平成28年度青梅市防災講演会 「自助・近助・共助でつくる、 災害に強いまち」

駐車場：JA西東京駐車場、大門市民センター駐車場、野上町2丁目運広場、  
大門中原運動場、大門3丁目運動広場  
※駐車場には限りがございますので、お車でお越しの際は、なるべく乗り合いでこ  
来場いただくか、公共交通機関をご利用ください。

**1月15日(日)**  
**午前10時～正午**

(開場9時30分)

会場：霞共益会館  
(青梅市野上町2-21-5)

申込不要、直接会場へ！



講師：山村 武彦氏  
(防災システム研究所 所長)

対象：市民、自主防災組織等  
費用：無料  
共催：青梅市自治会連合会  
問合せ：防災課防災係

●講師プロフィール●  
新潟地震(1964年)を契機に防災・危機管理アドバイザーを志す。日本国内をはじめ世界中で発生する災害の現地調査を実施。近年も東日本大震災、フィリピン台風災害、広島土砂災害、ネパール地震、熊本地震、岩泉水害などの調査を行う。講演・執筆活動を通じ防災意識啓発と共に企業、自治体などの防災・危機管理アドバイザーとして、災害に強い企業、街づくりに活躍中。

★文化★  
★催し物★

★文化★

◎青梅市俳句連盟  
新春俳句大会(相互選)

- ◆日時 1月8日(日)予定  
午前10時～午後4時
- ◆会場 市民会館会議室
- ◆対象 市内在住の俳句愛好者
- ◇森本 ☎(31)0294

★青梅市俳句連盟の『俳句大会』を  
紹介します!(27年実施済)

- ①新春俳句大会  
・実施日 27年1月1日午前10時～午後4時
- ②新緑俳句大会  
・実施日 27年5月10日午前10時～午後4時
- ③青梅市総合文化祭俳句大会  
・実施日 27年11月3日  
俳句大会 46名参加  
短冊・色紙展示会 55名参加  
27年11月3日・4日

★郭公青梅句会、会員募集中★

- ◆日時 毎月第2日曜日午後1時～5時
- ◆会場 長洲市民センター会議室
- ◆対象 市内在住・在勤の俳句をやりた  
方(高校生以上、初心者歓迎)
- ◇森本 ☎(31)0294

羽村市郷土博物館

☎042(558)2501

◎企画展「むかしのくらし」

- ◆日時 1月10日(火)～22日(日)  
午前9時～午後5時
- ◆会場 郷土博物館内 学習室
- ◎企画展「ひな人形展」
- ◆日程 2月4日(土)～3月5日(日)
- ◆会場 ①郷土博物館内  
企画展コーナー・学習室  
②旧下田家住宅

- ◆時間 ①午前9時～午後5時  
②午前9時～午後4時



★スポーツ★

◎青梅市スケート連盟

- ◆アイススケート教室  
クラス別にアイススケート(フィギュア  
スケート)をやさしく指導します。
- ◆日時 前期1月の土曜日(3回)  
後期2月の土曜日(3回)  
午前9時～10時(予定)
- ◆会場 東大和スケートセンター
- ◆対象 幼児～成人(初心者歓迎)
- ◆費用 各回4千500円(貸靴代別)
- ◇中村(住) ☎090(8682)8636

- ◆会場 総合体育館
- ◆対象 中学生以上
- ◆参加費 市民無料
- ◇本田 ☎(23)7370(FAX共用)

◎青梅市アーチェリー協会

- ◆アーチェリー市民体育大会&  
インドアオープン大会
- ◆日時 1月29日(日)  
午前10時～午後3時  
(午前後2部制)

- ◆会場 総合体育館
- ◆対象 中学生以上
- ◆参加費 市民無料
- ◇本田 ☎(23)7370(FAX共用)



▲市民体育大会&  
インドアオープン大会風景

◎青梅市バドミントン協会

- ◆第38回青梅市バドミントン大会  
ダブルス大会団体戦(市内在住・在勤・在  
学者及び協会登録者)
- ◆日程 2月12日(日)
- ◆会場 総合体育館
- ◆対象 一般
- ◇市川 ☎(22)3022



◎青梅市健康太極拳協会

- ◆楊名時健康太極拳体験講習会  
楊名時健康太極拳は、日常の健康管理に  
役立ちます。
- ◆日時 3月5日、12日、19日  
いずれも日曜日 午後2時～4時

- ◆会場 総合体育館第2スポーツホール
- ◆講師 杉山リツ子氏(青梅楊名時太極拳  
同好会師範)他
- ◆対象 20歳以上の方ならどなたでも
- ◆持ち物等 運動のできる服装、体育館  
用の靴
- ◇須田 ☎(31)5773



★保育園等のお知らせ★

◎青梅みどり第二保育園

- ◆交通安全教室  
交通安全についてのしく学びましょ  
う(人形劇他)
- ◆日時 3月28日(火)  
午前10時～10時40分

- ◆会場 青梅みどり第二保育園内  
ホール
- ◆対象 未就学児、小学生
- ◇ ☎(24)7400

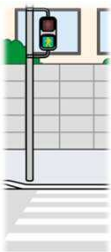

◎よしの保育園

- ①節分・豆まき  
豆入れ製作と豆まき行事に参加  
終了後園庭開放あります
- ◆日時 2月3日(金)午前10時～

②ひなまつり

- ◆ひなまつり製作とひなまつり行事に参加
- ◆日時 3月3日(金)午前10時～



- ☆いずれも
- ◆会場 柚木町2丁目会館
- ◆対象 未就学児親子、おひさまクラブ
- ※雨天決行、不明な場合は連絡下さい。
- ◇ ☎(76)0809

◎二俣尾保育園

- ①もちつき会  
在園児親子、地域の方と交流を楽しみ  
ながら、もち、豚汁を食べましょう。
- ◆日時 1月12日(木)午前10時～
- ◆対象 未就学児親子
- ◆会場 二俣尾保育園園庭



②和太鼓演奏会

- ◆和太鼓指導者の中山陽子先生ファミリー  
演奏会
- ◆日時 3月23日(木)  
午後4時～4時40分
- ◆対象 どなたでも
- ◆会場 二俣尾保育園保育室



◎もみの木幼児園

- ◆0歳からの人形劇会  
人形劇団を招き、園児・保護者・地域のこ  
どもたちみんなで楽しみます。
- ◆日程 2月頃 お問い合わせください
- ◆会場 もみの木幼児園
- ◆対象 未就園親子
- ◇ ☎井本070(5595)5414

## 市立美術館

☎(24)1195

◎ビエンナーレOME2017作品受付  
2年に1度開催される絵画を主体とする公募展の、作品を受け付けます。

◆日時 1月13日(金)・14日(土)

◆対象 どの年齢でも  
いずれも午前10時～午後3時

◆作品規格、受付日時、料金等に関しては、応募要項をご覧ください。

◎ビエンナーレOME2017

応募のあった作品のうち、入賞・入選作品を展示します。

◆日時 2月25日(土)～3月20日(祝)

午前9時～午後5時

(入館は午後4時30分まで)

◆対象 どの年齢でも

◆観覧料 大人200円、小・中学生50円



◎学芸員によるギャラリーガイド

1月9日(祝)まで開催中の企画展

『日は口ほどにもものを言う』見逃すな、人物画の「目」を鑑賞します。

◆日時 1月7日(土)午後2時～30分程度

◆会場 美術館展示室

◆対象 一般

◆定員 20名

◆料金 無料(ただし、要観覧券)

◆担当 美術館学芸員



☆美術館で開催しました!

◆山の日施行記念展

「家族で美術館へ登山に行こう!」

今年から施行された山の日を記念して、青梅の御岳山から富士山まで、山にまつわる作品を紹介しました。

【会期】7月23日(土)～9月4日(日)

【入館者数】1229人

◆2016青梅アート・ジャム「梅」

市内在住作家等による作品展示とワークショップ等における作品展示

【会期】9月17日(土)～11月13日(日)

【入館者数】1401人

◆ギャラリートーク「梅に捧げる」

9月22日(祝)

司会進行:

勅使河原純(J-ART-OFFICE代表)

◆作家DAY

共催展「2016青梅アート・ジャム」梅に捧げる」の出品作家が自作について語りました。

【作家】鈴木寿一、塩野圭子、杉本洋、平井一嘉、伊藤光治郎、山口幹也ほか

◆ワークショップ「梅の茶碗を作ろう」

鈴木寿一(陶芸作家)を講師に茶碗に絵付けを行いました。参加者数15名。

◆ワークショップ

「梅をテーマにお皿に絵付けしよう」

鈴木寿一(陶芸作家)を講師に皿に絵付けを行いました。参加者数7名。

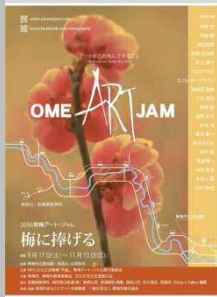

★展覧会に合わせて、ギャラリートークや講演会、実技講座などを開催します。詳細はホームページ等でご確認ください。

## 青梅市郷土博物館

☎(23)6859

◎企画展「谷合氏見聞録」

市指定有形文化財「谷合氏見聞録」に書かれた江戸時代の世相を中心に紹介します。

◆日時 1月28日(土)～4月16日(日)

午前9時～午後5時

◎企画展「青梅の食文化」

古くは縄文時代から使用していた調理器具、学校で食べられていた給食の風景など、食生活の移り変わりを紹介いたします。

◆日時 開催中～1月15日(日)

午前9時～午後5時

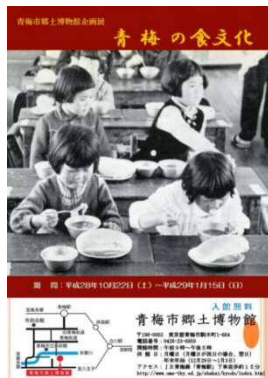

▲古墳時代の甕(かめ)

☆その他、卑弥呼の時代(弥生)から現代までの食べ物の咀嚼回数や食事時間の変化等の展示もあります。

◎常設展「郷土のあゆみ展」

おうめの歴史のあゆみを数々の展示物とともに紹介します。

武蔵御嶽神社所蔵の国宝「赤糸威鎧」の復原模造の展示も行っています。

◆時間 午前9時～午後5時



▲市指定有形民俗文化財 地機(じばた)

☆一緒にどうぞ

旧宮崎家住宅(国指定重要文化財)

郷土博物館の隣には、19世紀初頭に建てられたと考えられる、北小曾木村(現成木8丁目)から移築された古民家があります。中には民具や日用品が展示され当時の生活様式を垣間見ることが出来ます。

◆開館時間

午前9時～午後4時

(冬期)

◆休館日

月曜日、

12月29日

1月3日

▼旧宮崎家住宅



◎わがまち青梅講座

青梅市文化財保護指導員のもと、成木1丁目の安楽寺周辺と隣接した飯能市南高麗の文化財を訪ねます。

◆日程 3月25日(土)

◆会場 成木地区

◆対象 飯能市南高麗地区

◆対象 一般(健脚向け)

◆詳細は郷土博物館にお問合せください。



# 第13回おうめ子ども 俳句コンテスト 表彰式



10月30日(日)に第13回おうめこども俳句コンテスト表彰式が行われました。今年度は小学生の部1,289句、中学生の部2,134句、計3,423句の応募がありました。この中から29句が入賞作品に選ばれました。

★たくさんのご応募ありがとうございました★

## 《審査員特別賞》

小学生の部: 小田創太さん(第四小学校6年)

宝石の破片のような天の川

### 【審査員講評】

美しい様子を宝石の破片と自分なりに感じたのがすばらしい。

中学生の部: 大久保駿さん(霞台中学校2年)

うち水のシャワーミストに虹が出る

### 【審査員講評】

真夏の暑さの最中、打水による虹の放つ美しい景を表現した生活句です。

## 《教育委員会賞》

小学生の部:

がっこうにせみのぬげがらんじゅっこ  
おかあさんすずむしのためなすをきる  
ゆかたきていつもとちがうかみかざり  
くもの巣がぼつんぼつとネックレス  
夏休み帰省で晴れる母の顔  
夕立と競走自転車とばす道

小野愛歩さん(新町小1年)  
佐上智則さん(第四小2年)  
平 桃葉さん(第二小3年)  
横山さくらさん(第一小4年)  
松香宏征さん(新町小5年)  
森山悠羽さん(吹上小6年)

中学生の部:

うつむいてレンゲショウマは咲いている  
打ち水の水を飲みほすアスファルト  
新しいビーチサンダル夏の色

鈴木凜香さん(西中1年)  
加藤 舞さん(霞台中2年)  
神目聖奈さん(西中3年)



## 《入選》

小学生の部:

かみなりはおにがならしているのかな  
ふうりんがおきろおきろと夏の朝  
かまきりと目が合うわたし間合いとる  
セミの声しゅくだいやれといそがせる  
たけのこが土をもり上げ春知らず  
オニヤンマみんなの頭上飛んでゆく

森田龍輝さん(今井小1年)  
森田航平さん(霞台小2年)  
田村成美さん(吹上小3年)  
森田涼平さん(霞台小4年)  
澤田莉央さん(第四小5年)  
鈴木桃子さん(霞台小6年)

かぶとむしよふかしててるなつのよる  
しゃぼんだまくるくるまわってにげないで  
おうめせんなつのとんねるこえてきた  
うっとうしいセミの声よりぼくの声  
四時半に起きてイワナをつりに行く  
夏日暮れ急にどしゃぶりたきのよう

丹羽駿太さん(河辺小1年)  
小峰愛瑠さん(霞台小2年)  
藤谷侃太さん(第二小3年)  
高橋音旺さん(第二小4年)  
飯田花織さん(第一小5年)  
市川輝流さん(第三小6年)

中学生の部:

雷にまけずに音を奏であう  
汗染みが背中にアートユーラシア  
山霧を切り裂き飛ぶはとんびかな

高柳愛純さん(西中1年)  
渡辺太樹さん(霞台中2年)  
野口瑞姫さん(第一中3年)

しゃぼん玉まちのいいとこ映っている  
せみのこえがんばるけれど一週間  
霜柱踏んで楽しむ通学路

伊藤翠風さん(泉中1年)  
久保凌雅さん(西中2年)  
久保田楓さん(新町中3年)

※各句の審査員の講評は教育委員会ホームページをご覧ください。



## 審査員の先生方からは...

「入選された方の句はとても素晴らしい。目のつけどころであったり、表現の仕方であったり、みんないい句をつくられている。」ということや、「俳句作りは日常生活のなかで生活の実感・体験、自然の四季の移り変わりを観察すること、また俳句全体のリズムが大切です。」というお話がありました。

日頃感じたことなどを『五・七・五』の俳句にしてみるのもいいかもしれませんね。



◆講師・指導者の情報は、青梅市教育委員会のホームページでご覧いただけます。詳細は社会教育課にお問い合わせください。  
◆講師・指導者の登録も随時受付しています。詳細は社会教育課にお問い合わせください。

指導分野	音楽: 草笛	
	 	
名前	宮本 順三(みやもと じゅんぞう)	
連絡先	電話 22-1498	
指導内容	草笛	
活動実績	H9年より青梅草笛クラブを結成・指導、市内外で演奏活動(市内) 青梅マラソン前夜祭の総合体育館での演奏、梅まつり、新緑祭、市民センターまつり、市内の小学校、市内病院のデイサービスで演奏 (市外) 横浜開港150周年の記念イベントに出演、昭和記念公園イベント草笛コンサート(春秋2回)参加	
指導条件	費用	無償
一言PR	草笛、自然の中に、ストラディバリウスを探して 青梅を流れる多摩川よりは草笛の宝庫です。四季を通じて草笛の素材はたくさんあります。草笛は「野の楽器」、花びらから椿など厚手のはっぱまで、それに息を吹きかけて音を出し、それをメロディにすることができます。 草笛は独奏もよし、グループ演奏、最近では二重奏などもあります。	

指導分野	茶道: 茶道(着付)	
	 	
名前	丹羽 秀美(にわ ひでみ)	
連絡先	電話 76-0254	
指導内容	初心者から経験者まで、一人一人丁寧に御指導致します。	
活動実績	釜の淵市民館で教室を開催 新緑祭にて野点 表千家流	
指導条件	日時	月1回 土曜または日曜 11時から16時
	費用	1回2時間1,500円
一言PR	月に一度、心静かに茶を一服。心と身体をリセットしましょう。	

「青梅市生涯学習人材登録制度」にご登録いただいている講師・指導者をご紹介します。

青梅市生涯学習講師・指導者紹介



御岳ビジターセンター

実施日	内容	対象	申込締切
1月29日(日)	御岳山の野鳥観察	どなたでも	1月13日(金)
3月4日(土)	のんびり山散策～歴史探訪in御岳山	18歳以上	2月20日(月)

★各行事の詳細はお問合せ下さい。間近になりましたら、HPIに詳細を掲載いたします。  
◇問合せ ☎(78)9363 <http://mitakevc929.ec-net.jp/>



奥多摩都民の森

	開催日	イベント名
2月	4日(土)～5日(日)	奥多摩登山・第9回(鷹ノ巣山)
	11日(土)～12日(日)	おくたま山里歩き・第5回
	18日(土)～19日(日)	季節の登山・第4回(川苔山)
	25日(土)～26日(日)	集まれ山ガール・第5回
3月	11日(土)～12日(日)	奥多摩登山・第10回(黒川鶏冠山)
	25日(土)～26日(日)	山女魚道場・第4回
	25日(土)～26日(日)	おくたま山里歩き・第6回

◆対象 中学生以上(3月25～26日山女魚道場は高校生以上)  
◆問合せ 奥多摩都民の森管理事務所 ☎(83)3631

第15回 青梅市親子ふれあい綱引き大会

～綱でつなげる絆～  
1本の綱にそれぞれの思いを託し、力をひとつにして引き合う“45秒間”  
一瞬の勝負に目が離せません。  
ガツンとくる手応えは、チームスポーツ共通です。  
皆さんで応援にきてください。

日時: 2月5日(日)  
午前9時15分～  
会場: 総合体育館第1スポーツホール  
競技部門: 幼稚園・保育園、小・中学生、一般、ふれあいの部等  
全8部門



※参加チームの募集は終了しています。

問合せ: 子ども家庭支援課

★子育てについて★

健康センター ☎(23)2191

★ゴックンクラス(離乳食教室・初期)

離乳食を始める時期や与え方、形態など  
試食を交えて学びます。

◆対象 4〜5カ月のお子さんと保護者

◆1月13日(金)河辺市民センター  
3月13日(月)東青梅市民センター



★モグモグクラス(離乳食教室・中期)

初期から中期への移行の仕方や食材の増  
やし方などを、試食を交えて学びます。

◆対象 6〜7カ月のお子さんと保護者

◆2月13日(月)小曾木市民センター

★カミカミクラス(離乳食教室・後期)

月齢に適した栄養や食材の形態など、試  
食を交えて学びます。

◆対象 8〜9カ月のお子さんと保護者

◆3月8日(水)新町市民センター



★キッズクラス(幼児食教室)

毎回テーマを決め、楽しく調理しながら、  
「食」の大切さを学びます。

◆対象 2〜5歳児のお子さんをお持ちの  
方 ※託児あり

◆3月2日(木)新町市民センター

★プレママクッキング(妊婦食教室)

「よい食習慣は妊娠前から始まっている」と  
とを踏まえ、妊娠期に必要な栄養について、  
楽しく調理しながら学びます。

◆対象 妊婦

◆1月26日(木)東青梅市民センター

◆費用 5000円

☆いづれも

◆時間 午前10時〜正午

◇詳細は広報おうめ・市ホームページま  
たは母子保健サービスポケット手帳を  
ご覧の上、電話でお申込み下さい。



☆むし歯予防教室

離乳食の食べさせ方や乳歯のむし歯予  
防・歯の磨き方について学びます。

◆日時 ①1月19日(木) ②2月8日(水)  
③3月16日(木)

◆会場 健康センター

◆対象 8カ月〜1歳未満のお子さんと  
保護者

◇詳細は広報おうめをご覧の上、電話  
でお申込み下さい。

☆プレママクラス(母親・両親学級)

安心して出産・子育ての準備ができるよ  
う講義・実習を通して学びます。ご夫婦  
での参加、1講座からの参加が可能です。

◆会場 健康センター

◆対象 妊娠20週前後の妊婦と夫

①1月コース(5日間)

◆日程 1月16日(月)、23日(月)、30日  
(月)、2月6日(月)、11日(土)

②2月コース(5日間)

◆日程 2月13日(月)、20日(月)、27日  
(月)、3月6日(月)、11日(土)

◆費用 無料  
◇詳細は広報おうめ・市ホームページま  
たは母子保健サービスポケット手帳を  
ご覧の上、電話や窓口でお申込み下さい。



★健康について★

健康センター ☎(23)2191

★健康相談・ヘルシーダイエット相談

生活習慣病予防等や体重管理、食生活に  
関する個別相談(予約不要)

◆日時 1月19日(木)、3月16日(木)  
午前9時30分〜11時15分

◆会場 健康センター

◆担当 保健師・管理栄養士

◆希望者は、みそ汁塩分濃度測定、身長・  
体重・体脂肪の測定可能。

◆みそ汁は油分のないもので汁のみ100cc程  
度お持ちください。



★健康相談(予約不要)

◆①1月12日(木)

小曾木保健福祉センター

②1月20日(金)、2月22日(水)

中央図書館多目的室

◆時間 いずれも午後1時30分〜3時

◆担当 保健師

★健康栄養相談(要予約)

◆日時 2月8日(水)午後1時15分〜

◆会場 健康センター

◆担当 医師・保健師・管理栄養士

☆いづれも ◆対象 市民

★普通救命講習会(要予約)

心臓マッサージ等の救命措置とAEDの安  
全な操作法

◆日時 2月24日(金)

午後1時30分〜4時30分

◆会場 健康センター3階

◆対象 市民(定員30名)

※広報おうめ2月1日号に掲載予定です。



★脂質異常症予防講演会(要予約)

脂質異常症の予防と食事について

◆日時 1月26日(木)、31日(火)

午後1時30分〜3時

◆会場 市役所2階会議室

◆対象 市民(定員各日70名)

◆26日は医師、31日は管理栄養士による  
講話。

※広報おうめ1月15日号に掲載予定です。



★脂質異常症予防教室(要予約)

脂質異常症予防の実践教室(6日間コース)

◆日程 1月26日(木)、31日(火)、2月7  
日(火)、10日(金)、23日(木)、他1日

◆会場 市役所および健康センター

◆対象 概ね40〜64歳の市民で脂質異常  
症を予防したい方

※広報おうめ1月15日号に掲載予定です。

病院管理課 ☎(22)3191

★おうめ健康塾

①くすりの正しい飲み方と使い方

◆日程 1月21日(土)

②西多摩地域における神経内科診療  
〜神経内科とは?〜

◆日程 2月18日(土)

③生活習慣病を予防しよう

◆日程 3月18日(土)

☆いづれも

◆時間 午後2時〜3時30分

◆会場 青梅市立総合病院南棟3階講堂

◆対象 一般



会員募集



◎パソコンボランティア青梅  
しょうがい者や中高年者がパソコンやタブレットを利用して、社会への積極的な参加が行えるようサポートします。

◆日程 月4回 主に土曜日  
広報おうめに掲載。

※活動予定はインターネットで「パソコンボランティア活動予定表」で検索

◆会場 福祉センター2階集会所

◆対象 パソコン、タブレットの経験が多少ある方

◆その他 パソコンボランティア青梅ホームページ  
インターネットで「パソコンボランティア」を検索

◇古矢 ☎090-1552-7050

◎青梅市新体操クラブ

◆会場・日時

【河辺市民センター】  
火曜日 午後4時15分～  
木曜日 午後5時～

土曜日 午後1時30分～  
【長淵市民センター】  
水曜日 午後3時30分～  
金曜日 午後5時～

◆対象 年少から



◆その他 会費月額3千円

◇横山 ☎246914

◎青梅ギターサークル

クラシックギターを使用して初めての時から昔やっていた人まで親切に指導します。練習日に見学に来てください。

◆日時 月3回土曜日午後1時～

◆会場 各市民センター

◆対象 小学生からどなたでも

◇山田 ☎229170



講座



◎「新町ウォーク」「野鳥講座」  
もつと知ろう、身近なとりたち  
新町地区内で身近にみられる野鳥について、講義により知識を得るとともに、実際にバードウォッチングして歩きながら理解を深めましょう。

◆日時 1月28日(土)午前9時30分～正午

◆コース 新町市民センター～新田山公園～新町市民センター(途中平松緑地経由)

◆対象 市民 (小学3年生以下は保護者同伴)

◆講師 日本野鳥の会会員

◆定員 30名(要事前申込み・先着)

◆費用 無料

◆持ち物 筆記用具、飲み物、歩きやすい服装、履きなれた靴、双眼鏡(お持ちの方は)

◆申込み 1月4日(水)～23日(月)までに新町市民センターに直接または電話

◇新町市民センター ☎(31)7337

※詳細は広報おうめ1月1日号をご覧ください

ビデオプロジェクター操作講習会

ビデオプロジェクターの操作技術を習得して、家庭や地域、職場などで映写会を開いてみませんか？  
視聴覚ライブラリーのビデオプロジェクターを借りるにも本講習会の修了証が必要です。

日時:2月10日(金) 午後6時30分～8時  
会場:市役所2階会議室  
対象:市内在住・在勤・在学の16歳以上の方  
定員:15名(先着・予約制)  
持ち物:顔写真2枚(2.5センチ×2.5センチ)、筆記用具  
費用:無料  
申込み:1月16日から直接・電話・FAX(22-9835)で  
社会教育課へ  
※詳細は広報おうめ1月15日号掲載予定です  
問合せ:社会教育課



学校名	電話番号	日程	催し物
第六小学校	☎78-8370	2月4日(土)	道徳授業地区公開講座8:45～12:20
成木小学校	☎74-5240	1月23日(月)～27日(金)	書写展(毛筆・硬筆作品)9:00～16:00
吹上小学校	☎22-7241	1月20日(金)～21日(土)	展覧会
霞台小学校	☎31-3090	2月27日(月)～ 3月3日(金)	学校公開週間※3/1(水)は午前中のみ 8:30～12:05・12:50～15:25
若草小学校	☎31-3117	1月27日(金)	道徳授業地区公開講座5校時～
新町小学校	☎31-0268	2月11日(土)	学習発表会8:30～12:15 天候・児童の体調による延期の場合あり
吹上中学校	☎24-1880	3月9日(木)	合唱コンクール(青梅市民会館) 13:00開場13:30開演 他校中学生は不可
第二中学校	☎22-7284	3月6日(月)～10日(金)	作品展

学校情報

◎詳細は学校にお問合せください。

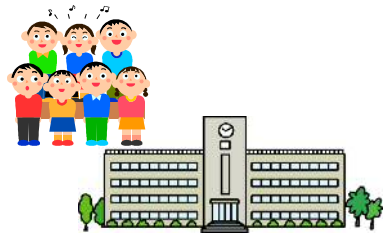

生涯学習だよりから原稿募集のお知らせ

生涯学習だよりは、市民の皆さんが参加できる生涯学習関連事業を紹介するもので、4月・7月・10月・1月の年4回発行します。

- ☆掲載条件  
団体やサークルが主催または共催し、市民が参加できる講座、教室、スポーツ大会、講演会、展覧会、各種イベント、会員募集、終了した事業報告など
- ☆掲載内容  
①催し物のタイトル ②内容 ③開催日時 ④会場 ⑤対象者 ⑥問い合わせ先など
- ☆提出先  
社会教育課(市役所3階)へ直接またはFAX(22-9835)で提出してください。



～中学生職場体験～  
IN 社会教育課

9月13日～15日の3日間新町中学校の2年生3名が、11月29日～12月1日の3日間泉中学校の2年生2名が、社会教育課で職場体験を行いました。おうめこども俳句コンテストや成人式の事業、市内の各学校への事務連絡などの仕事を行ってくれました。ありがとうございました。

今後のみなさんの活躍を期待しています!



様々な講座・講演会等開催しております。開催情報は生涯学習だよりや広報おうめに掲載します。ぜひご参加ください♪

問合せ：社会教育課

**第1回家庭教育講演会  
「遊びで育む子どもの思考力&コミュニケーション力」開催しました！**

9月25日市役所会議室にて、「遊びで育む子どもの思考力&コミュニケーション力」をテーマとして、講師に青梅こども未来の稲葉恭子氏、栗原久美子氏、吉田由美子氏をお招きし、第1回家庭教育講演会が開催されました。

何種類ものアナログゲームの楽しみ方、遊び方をご紹介いただき、実際に親子や参加者同士でアナログゲームを楽しみながら、コミュニケーション力や思考力の育み方を学びました。

デジタルゲームが流行する昨今、改めてアナログゲームの素晴らしさを再確認できた講演会となりました。

社会教育課では、年3回家庭教育講演会を開催しています。どうぞご参加ください。



**「産業観光まつり出張理科教室」開催しました！**

11月5日・6日の産業観光まつりにおいて、青梅商工会議所、三ッ原工業会と共催で、化学実験「スライム作り」を行いました。

「スライム」は「ホウ砂・洗濯のり・食紅・水」の材料を混ぜ合わせるとできるということでした。

2日間で多くの方にご参加いただき、様々な色のスライムを作り、化学に親しんでいました。



**「青梅鉄道公園の保存車両で学ぶ鉄道の歴史」講演会開催しました！**

10月29日青梅鉄道公園と永山ふれあいセンターで、(公財)鉄道総合技術研究所の小野田滋講師にお越しいただき、講演会が開催されました。青梅鉄道公園に保存されている車両を古い順に詳しく解説してもらい、鉄道の歴史をわかりやすく学びました。

「110形蒸気機関車は、日本で最初に走った鉄道10台のうちの1台で、日本に2台しか現存していない。」

「E10形蒸気機関車は国鉄最後の新製蒸気機関車で5台しか製造されなかったうちの1台である。」

など、貴重な車両が保存されていることを知ることができ、参加者は熱心に解説を聞いていました。



**青梅市生涯学習推進市民会議企画講座  
「ストーリーテラーと影絵劇  
-生きた影絵の物語-」開催しました♪**

10月15日河辺市民センターにて、小学生以下の子どもと保護者を対象とした影絵劇「あらしのよりに」と「手ぶくろをかいに」の公演がおこなわれました。生の迫力ある語りと幻想的な影絵に、集まった子どもたちは物語に引き込まれ鑑賞していました。

途中、影絵は光と写す物体があればできることや影絵人形の作り方を学び、また数名の方は実際に影絵の映し方を体験しました。



**未来力UP講座**

**参加者募集！**

**親子で楽しく文化体験！  
むかし食育体験～味噌作り教室～**

「わたしらしく生きていくために今の自分を知り、将来の可能性について、仲間と一緒に探ってみませんか？」

全3回のワークショップ講座を通して「わたし」の未来について考えましょう。

日 時：2月14日、21日、3月7日

いずれも火曜日

午後6時30分～8時30分

会 場：青梅市役所2階会議室

対 象：市内在住・在勤・在学の成人女性

講 師：岩嶋 寿子氏(キャリアアドバイザー)

費 用：無料

※詳細は広報おうめ1月15日号に掲載予定です。

問合せ：社会教育課



今回は青梅でとれた大豆を使って昔ながらの味噌作りに挑戦します。今ではお店で買うことがほとんどですが、一緒に味噌作りを体験してみよう！

※今回作った味噌は10月に蔵出ししてお渡します。

日 時：2月18日(土)午前10時～午後1時

会 場：(公財)東京都農林水産振興財団青梅庁舎  
(旧畜産試験場)

対 象：小・中学生の親子15組(先着)

費 用：1組1,000円(味噌2kg、軽食代込)

※申込方法等詳細は広報おうめ2月1日号に掲載予定です。

問合せ：社会教育課



次回発行は4月です♪