

平成29年度

青梅市モーターボート競走事業決算書



議案第18号

平成 29年度

青梅市モーターボート競走事業決算書





## 1 収益的収入および支出

## 収 入

区 分	予 算 額		
	当 初 予 算 額	補 正 予 算 額	地方公営企業法第24条第3項の規定による支出額に係る財源充当額
第1款 競走事業収益	32,279,025,000	3,396,083,000	0
第1項 営業収益	32,245,119,000	3,333,939,000	0
第2項 営業外収益	21,806,000	0	0
第3項 特別利益	12,100,000	62,144,000	0

## 支 出

区 分	予 算 額				
	当 初 予 算 額	補 正 予 算 額	予 備 費 支 出 額	流 用 増 減 額	地方公営企業法第24条第3項の規定による支出額
第1款 競走事業費用	32,279,025,000	3,396,083,000	0	0	0
第1項 営業費用	31,930,354,000	3,111,244,000	0	0	0
第2項 営業外費用	180,870,000	120,000,000	199,703,597	0	0
第3項 特別損失	200,000	0	48,975	0	0
第4項 予 備 費	167,601,000	164,839,000	△ 199,752,572	0	0

モーターボート競走事業決算報告書

(単位:円)

合 計	決 算 額	予 算 額 に 比 べ 決 算 額 の 増 減	備 考
35,675,108,000	34,925,387,905	△ 749,720,095	うち、仮受消費税 および地方消費税 47,235,958
35,579,058,000	34,822,410,205	△ 756,647,795	// 47,235,958
21,806,000	23,679,104	1,873,104	
74,244,000	79,298,596	5,054,596	

(単位:円)

小 計	地方公営企 業法第26条 第2項の規定 による繰越額	合 計	決 算 額	地方公営企 業法第26条 第2項の規定 による繰越額	不 用 額	備 考
35,675,108,000	0	35,675,108,000	34,357,042,874	0	1,318,065,126	うち、仮払消費税 および地方消費税 382,267,027
35,041,598,000	0	35,041,598,000	33,856,220,302	0	1,185,377,698	// 382,267,027
500,573,597	0	500,573,597	500,573,597	0	0	
248,975	0	248,975	248,975	0	0	
132,687,428	0	132,687,428	0	0	132,687,428	

## 2 資本的収入および支出

### 収 入

区 分	予 算 額				
	当初予算額	補正予算額	小 計	地方公営企業法第26条の規定による繰越額に係る財源充当額	継続費通次繰越額に係る財源充当額
第1款 資本的収入	0	5,000,000	5,000,000	0	0
第1項 補助金等	0	5,000,000	5,000,000	0	0

### 支 出

区 分	予 算 額				
	当初予算額	補正予算額	流用増減額	小 計	地方公営企業法第26条の規定による繰越額
第1款 資本的支出	585,835,000	△ 93,728,000	0	492,107,000	0
第1項 建設改良費	177,585,000	0	0	177,585,000	0
第2項 投 資	280,195,000	△ 93,728,000	0	186,467,000	0
第3項 企業債償還金	128,055,000	0	0	128,055,000	0

資本的収入額が資本的支出額に不足する額479,231,739円は、当年度消費税および地方消費税資本的収



(単位:円)

合 計	決 算 額	予 算 額 に 比 べ 決 算 額 の 増 減	備 考
5,000,000	5,000,000	0	
5,000,000	5,000,000	0	

(単位:円)

継 続 費 遡 次 繰 越 額	合 計	決 算 額	翌 年 度 繰 越 額			不 用 額	備 考
			地 方 公 営 企 業 法 第 26 条 の 規 定 に よ る 繰 越 額	継 続 費 遡 次 繰 越 額	合 計		
0	492,107,000	484,231,739	0	0	0	7,875,261	うち、仮払消費税 および地方消費税 26,383,521
0	177,585,000	169,711,200	0	0	0	7,873,800	” 12,571,200
0	186,467,000	186,466,344	0	0	0	656	” 13,812,321
0	128,055,000	128,054,195	0	0	0	805	

支調整額25,498,844円、引継金453,732,895円で補填した。

# 平成29年度青梅市モーターボート競走事業損益計算書

(平成29年4月1日から平成30年3月31日まで)

	円	円	円
1 営業収益			
(1) 開催収益	32,485,728,400		
(2) 場間場外発売事務受託収益	1,672,516,523		
(3) その他営業収益	<u>616,929,324</u>	34,775,174,247	
2 営業費用			
(1) 開催費	31,977,348,739		
(2) 場間場外発売事務受託費	1,187,161,344		
(3) 管理費	215,260,299		
(4) 減価償却費	69,413,425		
(5) 資産減耗費	<u>24,769,468</u>	<u>33,473,953,275</u>	
営業利益			1,301,220,972
3 営業外収益			
(1) 使用料	0		
(2) 貸付料	1,818,440		
(3) 受取利息	1,414,073		
(4) 雑収益	<u>28,994</u>	3,261,507	
4 営業外費用			
(1) 支払利息	51,967		
(2) 雑支出	340,633,946		
(3) 繰出金	<u>500,000,000</u>	<u>840,685,913</u>	<u>△ 837,424,406</u>
経常利益			463,796,566
5 特別利益			
(1) 過年度損益修正益	0		
(2) その他特別利益	<u>79,298,596</u>	79,298,596	
6 特別損失			
(1) 過年度損益修正損	10,581		
(2) その他特別損失	<u>238,394</u>	<u>248,975</u>	<u>79,049,621</u>

	円	円	円
当 年 度 純 利 益			542,846,187
前 年 度 繰 越 利 益 剰 余 金			96,984,743
当 年 度 未 処 分 利 益 剰 余 金			<u>639,830,930</u>

平成29年度 青梅市モーターボート

(平成29年4月1日から

	資本金	剰		
		資本剰余金		
		受贈財産 評価額	寄付金	資本剰余金 合計
前年度末残高	1,900,747,583	0	0	0
前年度処理額	0	0	0	0
議会の議決による処分額	0	0	0	0
減債積立金	0	0	0	0
利益積立金	0	0	0	0
建設改良積立金	0	0	0	0
処理後残高	1,900,747,583	0	0	0
当年度変動額	0	0	0	0
当年度純利益	0	0	0	0
当年度末残高	1,900,747,583	0	0	0

# 競走事業剰余金計算書

平成30年3月31日まで)

(単位:円)

余 金					資本合計
利 益 剰 余 金					
減債 積立金	利益 積立金	建設改良 積立金	未処分利益 剰余金	利益剰余金 合計	
0	0	0	2,306,984,743	2,306,984,743	4,207,732,326
0	1,900,000,000	310,000,000	△ 2,210,000,000	0	0
0	1,900,000,000	310,000,000	△ 2,210,000,000	0	0
0	0	0	0	0	0
0	1,900,000,000	0	△ 1,900,000,000	0	0
0	0	310,000,000	△ 310,000,000	0	0
0	1,900,000,000	310,000,000	(繰越利益剰余金) 96,984,743	2,306,984,743	4,207,732,326
0	0	0	542,846,187	542,846,187	542,846,187
0	0	0	542,846,187	542,846,187	542,846,187
0	1,900,000,000	310,000,000	[ 当年度未処分 利益剰余金 ] 639,830,930	2,849,830,930	4,750,578,513

平成29年度 青梅市モーターボート競走事業剰余金処分計算書(案)

(単位:円)

	資本金	資本剰余金	未処分利益剰余金
当年度末残高	1,900,747,583	0	639,830,930
議会の議決による処分数額	0	0	△ 600,000,000
利益積立金の積立	0	0	△ 600,000,000
建設改良積立金の積立	0	0	0
処分後残高	1,900,747,583	0	(繰越利益剰余金) 39,830,930



平成29年度青梅市モーターボート競走事業貸借対照表

(平成30年3月31日)

資 産 の 部

	円	円	円	円
1 固 定 資 産				
(1) 有 形 固 定 資 産				
ア 土 地		301,355,061		
イ 建 物	2,277,030			
建 物 額		1,883,840		
減 価 償 却 累 計 額	<u>△ 393,190</u>			
ウ 車 両 運 搬 具	195,805			
車 両 運 搬 具 額		195,805		
減 価 償 却 累 計 額	<u>0</u>			
エ 工 具 器 具 備 品	531,147,283			
工 具 器 具 備 品 額		<u>419,385,303</u>		
減 価 償 却 累 計 額	<u>△ 111,761,980</u>			
有形固定資産合計			722,820,009	
(2) 無 形 固 定 資 産				
ア ソ フ ト ウ ェ ア		<u>4,421,520</u>		
無形固定資産合計			4,421,520	
(3) 投 資 そ の 他 の 資 産				
ア 出 資 金		1,056,538,386		
イ そ の 他 投 資		<u>172,654,023</u>		
投資その他の資産合計			<u>1,229,192,409</u>	
固定資産合計				1,956,433,938
2 流 動 資 産				
(1) 現 金 預 金			4,153,542,141	
(2) 未 収 金			<u>366,748,291</u>	
流動資産合計				<u>4,520,290,432</u>
資産合計				<u>6,476,724,370</u>

負 債 の 部

3 固 定 負 債				
(1) 企 業 債				
ア そ の 他 企 業 債		<u>295,591,336</u>		
企業債合計			<u>295,591,336</u>	
固定負債合計				295,591,336



	円	円	円	円
4 流 動 負 債				
(1) 企 業 債				
ア その他企業債	128,067,000			
企業債合計		128,067,000		
(2) 未 払 金		950,190,528		
(3) 引 当 金				
ア 地方公共団体金融機構 納付金引当金	226,845,000			
イ 賞与等引当金	12,398,000			
引当金合計		239,243,000		
(4) 前 受 金		893,560		
(5) 預 り 金		106,423,480		
(6) その他流動負債		1,100,000		
流動負債合計			1,425,917,568	
5 繰 延 収 益				
(1) 長 期 前 受 金		4,636,953		
収益化累計額			0	
繰延収益合計			4,636,953	
負債合計			1,726,145,857	
資 本 の 部				
6 資 本 金			1,900,747,583	
7 剰 余 金				
(1) 利 益 剰 余 金				
ア 利益積立金	1,900,000,000			
イ 建設改良積立金	310,000,000			
ウ 当年度未処分 利益剰余金	639,830,930			
利益剰余金合計		2,849,830,930		
剰余金合計			2,849,830,930	
資本合計			4,750,578,513	
負債資本合計			6,476,724,370	

平成 30年 9月 6日提出

青梅市長 浜 中 啓 一



# 付 属 明 細 書



平成29年度青梅市モーターボート競走事業 キャッシュ・フロー計算書(間接法)  
(平成29年4月1日から平成30年3月31日まで)

単位:円

1 業務活動によるキャッシュ・フロー	
当年度純利益	542,846,187
減価償却費	69,413,425
資産減耗費	24,769,468
地方公共団体金融機構納付金引当金の増加額	45,653,000
賞与等引当金の増減額	△ 602,000
受取利息および受取配当金	△ 1,414,073
支払利息	51,967
未収金の増減額	4,510,090
未払金の増減額	221,051,249
前受金の増減額	865,310
預り金の増減額	31,255,700
小計	<u>938,400,323</u>
利息および配当金の受取額	1,414,073
利息の支払額	<u>△ 51,967</u>
業務活動によるキャッシュ・フロー	939,762,429
2 投資活動によるキャッシュ・フロー	
有形固定資産の取得による支出	△ 157,140,000
補助金等による収入	4,636,953
その他投資の取得による支出	△ 172,654,023
投資活動によるキャッシュ・フロー	<u>△ 325,157,070</u>
3 財務活動によるキャッシュ・フロー	
その他企業債の償還による支出	△ 128,054,195
財務活動によるキャッシュ・フロー	<u>△ 128,054,195</u>
資金の増減額	486,551,164
資金の期首残高	<u>3,666,990,977</u>
資金の期末残高	4,153,542,141

収益費用明細書

(1) 収益的収入および支出

(単位:円)

款	項	目	節	金額	備考		
競走事業収益				34,857,734,350			
	営業収益			34,775,174,247			
		開催収益			32,485,728,400		
				勝舟投票券発売金		32,485,728,400	
		場間場外発売事務 受託収益			1,672,516,523		
				場間場外発売事務 受託収益		1,672,516,523	
		その他営業収益			616,929,324		
				入場料		79,939,867	
				投票事故収入		137,440	
				雑収入		536,852,017	
		営業外収益				3,261,507	
			使用料			0	
					土地使用料		0
			貸付料			1,818,440	
				土地貸付料		1,818,440	
	受取利息および 配当金				1,414,073		
				預金利息		1,414,073	
	雑収益				28,994		
				雑収益		28,994	
	特別利益					79,298,596	
		過年度損益修正益			0		
				過年度損益修正益		0	
		その他特別利益			79,298,596		
				その他特別利益		79,298,596	

款	項	目	節	金額	備考
競走事業費用				34,314,888,163	
	営業費用			33,473,953,275	
		開催費		31,977,348,739	
			払戻金	23,933,300,770	
			返還金	402,486,600	
			法第25条交付金	847,118,080	
			法第30条交付金	388,422,935	
			地方公共団体金融機構 納付金引当金繰入額	226,845,000	
			従事員人件費	198,581,436	
			販売促進費	307,620,504	
			舟艇費	291,569,056	
			施設費	947,358,860	
			選手費	829,969,508	
			委託費	2,980,810,729	
			分担金	596,394,340	
			投票事故支出	168,140	
			雑費	26,702,781	
		場間場外発売事務 受託費		1,187,161,344	
			従事員人件費	69,411,362	
			販売促進費	45,526,201	
			施設費	319,168,043	
			委託費	658,206,769	
			分担金	69,118,207	
			雑費	25,730,762	

款	項	目	節	金額	備考
		管 理 費		215,260,299	
		職 員 人 件 費		141,889,870	職員給与費予算額 166,631千円
		嘱託警備員等賃金		36,400,155	
		職員退職手当基金 積立分繰出金		10,380,000	
		賞与等引当金繰入額		12,398,000	
		需 用 費		3,513,270	
		そ の 他 管 理 費		10,679,004	交際費予算額 171千円
		減 価 償 却 費		69,413,425	
		固定資産減価償却費		69,413,425	
		資 産 減 耗 費		24,769,468	
		固定資産除却費		24,769,468	
	営業外費用			840,685,913	
		支 払 利 息		51,967	
		企 業 債 利 息		51,967	
		雑 支 出		340,633,946	
		雑 支 出		340,633,946	
		繰 出 金		500,000,000	
		繰 出 金		500,000,000	
	特別損失			248,975	
		過年度損益修正損		10,581	
		過年度損益修正損		10,581	
		そ の 他 特 別 損 失		238,394	
		そ の 他 特 別 損 失		238,394	



## (2) 資本的収入および支出

(単位:円)

款	項	目	節	金額	備考	
資本的収入				5,000,000		
	補助金等			5,000,000		
		助成金			5,000,000	
				全施協助成金	5,000,000	
資本的支出				457,848,218		
	建設改良費			157,140,000		
		資産購入費			157,140,000	
				備品購入費	157,140,000	
	投資			172,654,023		
		その他投資			172,654,023	
				その他投資	172,654,023	
	企業債還金			128,054,195		
			企業債償還金	128,054,195		
			元金償還金	128,054,195		

## 固 定 資 産

### (1) 有形固定資産明細書

資 産 の 種 類	年度当初現在高	当年度増加額	当年度減少額	年度末現在高
土 地	301,355,061	0	0	301,355,061
建 物	2,277,030	0	0	2,277,030
車 両 運 搬 具	195,805	0	0	195,805
工 具 器 具 備 品	400,379,471	157,140,000	26,372,188	531,147,283
小 計	704,207,367	157,140,000	26,372,188	834,975,179

### (2) 無形固定資産明細書

資 産 の 種 類	年度当初現在高	当年度増加額	当年度減少額	当 年 度 減 価 却 額
ソ フ ト ウ ェ ア	5,895,360	0	0	1,473,840

### (3) 投資その他の資産明細書

資 産 の 種 類	年度当初現在高	当年度増加額	当年度減少額	年度末現在高
出 資 金	1,056,538,386	0	0	1,056,538,386
そ の 他 投 資	0	172,654,023	0	172,654,023
計	1,056,538,386	172,654,023	0	1,229,192,409

# 明 細 書

(単位:円)

減 価 償 却 累 計 額				年 度 末 償 却 未 済 高	備 考
年度当初現在高	当年度増加額	当年度減少額	累 計		
—	—	—	—	301,355,061	
196,595	196,595	0	393,190	1,883,840	
0	0	0	0	195,805	
45,621,710	67,742,990	1,602,720	111,761,980	419,385,303	
45,818,305	67,939,585	1,602,720	112,155,170	722,820,009	

(単位:円)

年度末現在高	備 考
4,421,520	

(単位:円)

備 考

企 業 債

種 類	発 行 年 月 日	発 行 総 額 ( 円 )	償 還
			当 年 度 償 還 高
縁 故 資 金	平成15年5月20日	1,329,300,000	88,651,014
〃	平成16年5月20日	590,900,000	39,403,181
合 計		1,920,200,000	128,054,195

# 明 細 書

高 (円) 償 還 高 累 計	未償還残高(円)	利 率 (年・%)	償 還 終 期	備 考
1,063,293,771	266,006,229	0.01	平成32年10月15日	一般財団法人 BOATRACE振興会
433,247,893	157,652,107	0.01	平成33年10月15日	〃
1,496,541,664	423,658,336			



平成 29年度

青梅市モーターボート競走事業報告書





# 1 概 況

## (1) 総括事項

### ア 事業概況

#### (ア) 売上状況

区 分	今年度	前年度	増減率
売 上 合 計	32,075,501,300円	32,005,827,900円	0.2%
うち本場売上	19,204,419,300円	18,166,770,000円	5.7%
うち大郷売上	401,992,400円	505,866,900円	△20.5%
うち場外売上	12,469,089,600円	13,333,191,000円	△6.5%
1日平均(合計)	208,282,476円	207,830,051円	0.2%

#### (イ) 主な事業

平成29年度のモーターボート競走事業の売上は、「G I 開設63周年記念競走」のほか、G III 競走3本などを実施し、開催日数154日で320億7,550万1,300円（1日平均売上2億828万2,476円）となり、前年度比0.2パーセントの増となった。

また、G I 競走を除いた一般競走の1日当たりの売上は0.2パーセントの減となった。

この要因は、G I 競走は前年度比2.5パーセントの増となったが、一般競走は女子レースのヴィーナスシリーズ戦の開催がなかったことなどにより、前年度に比べ減となったものである。

売上の内訳は、ボートレース多摩川本場192億441万9,300円、専用場外発売場ボートピア大郷4億199万2,400円、およびその他の場外発売場124億6,908万9,600円となっている。

全国施行者総売上は、1兆2,378億8,060万7,300円（1日平均売上2億7,110万8,300円）で、総売上で前年度比11.4パーセントの増、1日平均売上では前年度比11.2パーセントの増であった。

施行者別売上では全国35施行者中17番目、東京都四市競艇事業組合の売上41億4,892万3,500円を含めたボートレース場別売上においては全国24場中18番目であった。

受託事業については、10月6日に外向発売所「ウェイキーパーク多摩川」を開設したことにより、発売日数が増加したため、多摩川本場における売上は70億4,929万300円、前年度比56.3パーセントの増となった。

売上向上策としては、外向発売所の開設により営業日数を拡充し、本場売上の向上を図るとともに、他地区のスポーツ紙への出走表等の掲載や電話投票ポイントサービスにおけるキャンペーンの継続実施により、利用者の購入意欲の向上に努めた。

以上の結果、5億円を一般会計へ繰り出すことができた。

周辺対策としては、地元住民を対象としたゴムボート試乗会、花火大会を開催したほか、周辺団体の盆踊り大会などのイベントに施設を開放した。

#### (ウ) 決算の状況

##### a 収益的収入および支出（税抜）

収益的収入は、前年度比2.1パーセントの増で、総額34,857,734,350円となり、収益的支出は、前年度比1.5パーセントの増で、総額34,314,888,163円となった。

内容をみると、営業収益は前年度比2.0パーセント増の34,775,174,247円で、営業費用は前年度比1.2パーセント増の33,473,953,275円となり、営業利益は前年度より271,807,740円増額の1,301,220,972円となった。

営業外収益は前年度比74.0パーセント増の3,261,507円で、一般会計への繰出金を含めた営業外費用は前年度比99.4パーセント増の840,685,913円となり、特別損益を含めた収支全体の結果として、542,846,187円の純利益を計上した。

##### b 資本的収入および支出（税込）

収入は補助金等で5,000,000円となり、支出は、建設改良費や外向発売所関連機器への投資のほか企業債の償還などを行い、総額484,231,739円となった。

収入が支出に不足する額については、企業開始時の引継金等で補てんした。

イ 組織図

平成30年3月31日現在

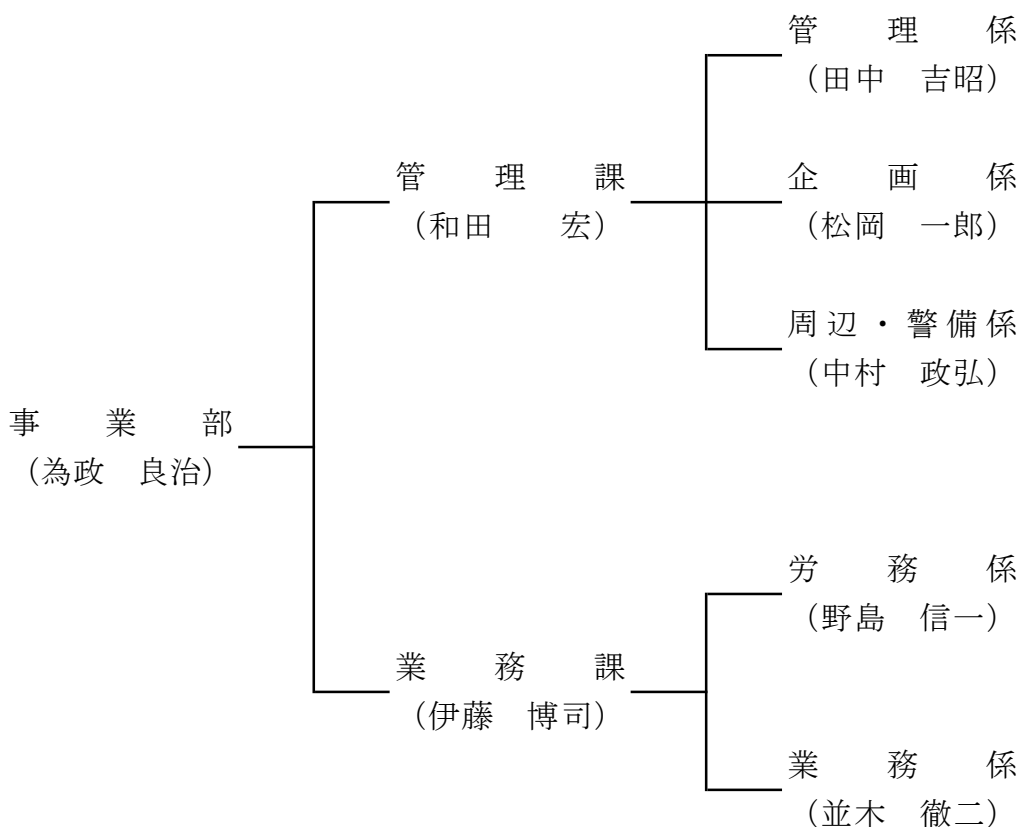

(2) 議会議決事項

議案番号	件名	提出年月日	議決年月日
議案第48号	平成28年度青梅市モーターボート競走事業未処分利益剰余金の処分および決算	29.9.1	29.9.29 原案可決 原案認定
議案第87号	平成30年度青梅市モーターボート競走事業会計予算	30.2.20	30.3.23 原案可決
議案第94号	平成29年度青梅市モーターボート競走事業会計補正予算 (第1号)	30.2.20	30.3.12 原案可決

(3) 行政官庁許可事項

該当事項なし

(4) 職員に関する事項

区 分	平成29年度末職員数 (人)	平成28年度末職員数 (人)	増減 (人)
事務職員	17	17	0
技術職員	0	0	0
合 計	17	17	0

(5) 料金その他供給条件の設定、変更に関する事項  
該当事項なし

2 工 事

(1) 建設改良事業の概要

ア 施設整備費

該当事項なし



イ 資産購入費

番号	品名	製造会社名	規格
1	出走表印刷システム機器	日本トーター株式会社	PC-MK37LEZDT 1式
2	ファクシミリ	村田機械株式会社	V-780 1台
3	自動発売払戻機(T8)	日本トーター株式会社	MVM-8001 18台
4	自動発売機(T8)	日本トーター株式会社	TVM-8001 10台
5	硬貨計数機	ローレルバンクマシン株式会社	C1010 10台
	合計		

税込金額(円)	設置場所	検収日	備考
8,748,000	集計センター	H29.4.10	
226,800	外向発売所	H29.10.4	
103,032,000	各投票所	H29.10.20	
55,728,000	特設第2投票所	H29.10.20	
1,976,400	外向発売所	H29.12.19	
169,711,200			

### 3 業務

#### (1) 業務量

##### ア 売上金額

	当年度累計	前年度累計	当年度1日平均	前年度1日平均	増減率
開催日数(日)	154	154			
本場入場者(人)	399,650	459,376	2,595	2,983	△13.0%
売上合計(円)	32,075,501,300	32,005,827,900	208,282,476	207,830,051	0.2%
本場売上	19,204,419,300	18,166,770,000	124,704,021	117,966,039	5.7%
窓口	6,895,397,500	7,847,621,700	44,775,308	50,958,582	△12.1%
電話投票	12,309,021,800	10,319,148,300	79,928,713	67,007,457	19.3%
ボートピア大郷	401,992,400	505,866,900	2,610,340	3,350,112	△22.1%
その他場外	12,469,089,600	13,333,191,000	80,968,115	86,579,162	△6.5%

※平成28年度のボートピア大郷の本場開催分については、機器更新に伴い151日の発売となったことから、前年度1日平均については151日として算出した。



## (2) 事業収入に関する事項

区 分 科 目	本 年 度		前 年 度		増減率 (%)
	収 益(円)	構成比率(%)	収 益(円)	構成比率(%)	
1 営 業 収 益	34,775,174,247	99.8	34,108,434,840	99.9	2.0%
(1) 開 催 収 益	32,485,728,400	93.2	32,395,646,600	94.9	0.3%
(2) 場間場外発売事務 受 託 収 益	1,672,516,523	4.8	1,179,495,933	3.5	41.8%
(3) その他営業収益	616,929,324	1.8	533,292,307	1.5	15.7%
2 営 業 外 収 益	3,261,507	0.0	1,874,882	0.0	74.0%
(1) 使 用 料	0	0.0	157,378	0.0	皆減
(2) 貸 付 料	1,818,440	0.0	0	0.0	皆増
(3) 受取利息および 配 当 金	1,414,073	0.0	1,096,906	0.0	28.9%
(4) 雑 収 益	28,994	0.0	620,598	0.0	△95.3%
3 特 別 利 益	79,298,596	0.2	16,959,948	0.1	367.6%
合 計	34,857,734,350	100.0	34,127,269,670	100.0	2.1%

## (3) 事業費用に関する事項

区 分 科 目	本 年 度		前 年 度		増減率 (%)
	費 用(円)	構成比率(%)	費 用(円)	構成比率(%)	
1 営 業 費 用	33,473,953,275	97.5	33,079,021,608	97.9	1.2%
(1) 開 催 費	31,977,348,739	93.2	31,920,410,527	94.5	0.2%
(2) 場間場外発売事務 受 託 費	1,187,161,344	3.5	888,014,188	2.7	33.7%
(3) 管 理 費	215,260,299	0.6	213,944,784	0.6	0.6%
(4) 減 価 償 却 費	69,413,425	0.2	47,292,145	0.1	46.8%
(5) 資 産 減 耗 費	24,769,468	0.0	9,359,964	0.0	164.6%
2 営 業 外 費 用	840,685,913	2.5	421,525,143	1.2	99.4%
(1) 支 払 利 息	51,967	0.0	64,771	0.0	△19.8%
(2) 雑 支 出	340,633,946	1.0	311,460,372	0.9	9.4%
(3) 繰 出 金	500,000,000	1.5	110,000,000	0.3	354.5%
3 特 別 損 失	248,975	0.0	299,677,854	0.9	△99.9%
合 計	34,314,888,163	100.0	33,800,224,605	100.0	1.5%

## (4) その他主要な事項

## ア 経営分析

(単位：千円、%)

区分		29年度	28年度	増減	増減率	27年度		
営業損益	窓口および 電話投票	1日当たり売上額	124,704	117,966	6,738	5.7	119,481	
		営業損益	184,812	40,621	144,191	355.0	—	
		1日当たり損益分岐点	116,601	116,167	434	0.4	—	
	B P 大郷	1日当たり売上額	2,610	3,350	△ 740	△ 22.1	3,627	
		営業損益	8,698	6,212	2,486	40.0	—	
	その他場外	1日当たり売上額	80,968	86,579	△ 5,611	△ 6.5	93,398	
		営業損益	363,652	444,341	△ 80,689	△ 18.2	—	
	小計	1日当たり売上額	208,282	207,830	452	0.2	216,506	
		営業損益	557,162	491,174	65,988	13.4	—	
		1日当たり損益分岐点	187,095	189,416	△ 2,321	△ 1.2	—	
	受託発売分	本場	総売上額	7,049,290	4,510,456	2,538,834	56.3	4,108,898
			営業損益	400,736	228,022	172,714	75.7	—
		B P 大郷	総売上額	2,543,525	2,260,369	283,156	12.5	2,122,789
			営業損益	8,292	2,223	6,069	273.0	—
		小計	総売上額	9,592,815	6,770,825	2,821,990	41.7	6,231,687
営業損益			409,028	230,245	178,783	77.6	—	
営業損益合計		966,190	721,419	244,771	33.9	—		
営業外損益	収入		23,679	8,953	14,726	164.5	—	
	支出		574	286	288	100.7	—	
	合計		23,105	8,667	14,438	166.6	—	
特別損益	収入		79,299	16,960	62,339	367.6	—	
	支出		249	299,678	△ 299,429	△ 99.9	—	
	合計		79,050	△ 282,718	361,768	△ 128.0	—	
単年度損益		1,068,345	447,368	620,977	138.8	714,715		
他会計繰出金		500,000	110,000	390,000	354.5	330,000		
単年度純利益		568,345	337,368	230,977	68.5	384,715		

※指標の数値は、消費税および地方消費税を含む。

※平成28年度から地方公営企業法の一部適用となったため、平成27年度の損益等の数値は記載しない。

※平成28年度のB P 大郷・本場開催分については、機器更新に伴い151日の発売となった。

※本場開催分B P 大郷の損益分岐点については、包括委託を行っているため記載しない。

※本場開催分その他場外の損益分岐点については、収入額が売上連動のため記載しない。

## 4 会 計

### (1) 重要契約の要旨

該当事項なし

### (2) 企業債および一時借入金の概況

#### ア 企 業 債

(単位:円)

区 分	前年度末残高	本年度借入高	本年度償還高	本年度末残高
基盤整備資金(離職慰労金)	551,712,531	0	128,054,195	423,658,336
合 計	551,712,531	0	128,054,195	423,658,336

#### イ 一 時 借 入 金

該当事項なし

## 5 付 帯 事 項

該当事項なし

## 6 そ の 他

### (1) 決算日後に生じた企業の状況に関する重要な事項

該当事項なし



(重要な会計方針にかかる事項に関する注記)

1 平成28年度より地方公営企業会計基準を適用して財務諸表等を作成している。

2 固定資産の減価償却の方法

(1) 有形固定資産

ア 減価償却方法 定額法

イ 主な耐用年数

(ア) 建 物 30年～41年

(イ) 車両運搬具 6年

(ウ) 工具器具備品 5年

(2) 無形固定資産

ア 減価償却方法 定額法

イ 主な耐用年数

(ア) ソフトウェア 5年

3 引当金の計上基準

(1) 地方公共団体金融機構納付金引当金

翌年度の地方公共団体金融機構納付金の納付に備えるため、当事業年度における収益見込額にもとづき、納付見込額を計上している。

(2) 賞与等引当金

職員の期末勤勉手当および法定福利費の支給に備えるため、当事業年度末における支給見込額にもとづき、当事業年度の負担に属する額を計上している。

4 消費税等の会計処理

消費税および地方消費税の会計処理は税抜方式によっている。

(その他の注記)

1 地方公共団体金融機構納付金引当金の目的使用について

平成29年度において、地方公共団体金融機構納付金を納付するため、地方公共団体金融機構納付金引当金から119,047,596円を使用した。

2 賞与等引当金の目的使用について

平成29年度において、期末勤勉手当および法定福利費を支給するため、賞与等引当金から13,000,000円を使用した。

### 3 職員の退職手当について

職員の退職手当については、職員の退職時において市長部局に異動し、一般会計が負担する取扱いとしているため、退職手当にかかる引当金の計上はせず、毎事業年度職員退職手当基金積立分繰出金として費用負担している。

平成30年 9月 6日 提出

青梅市長 浜 中 啓 一





## 平成29年度青梅市モーターボート競走事業決算書

---

平成30年9月発行

---

編集 青梅市事業部管理課

---

発行 青梅市(青梅市モーターボート競走事業)  
〒183-8514

東京都府中市是政4丁目11番地  
電話番号042-369-1811(代表)

---

再生紙を使用しています